# DOSSIER DE CANDIDATURE AU GRAND PRIX NATURA 2000

- Catégorie 2 : communication/sensibilisation/animation
- Catégorie 3 : coopération européenne ou inter-sites : actions de réseau

**Projet candidat :** Film « Natura 2000 en vallées des Gaves »

**Structure représentante pour la démarche intersites :** Communauté de Communes Pyrénées Vallées des Gaves

## I. Une candidature intersites

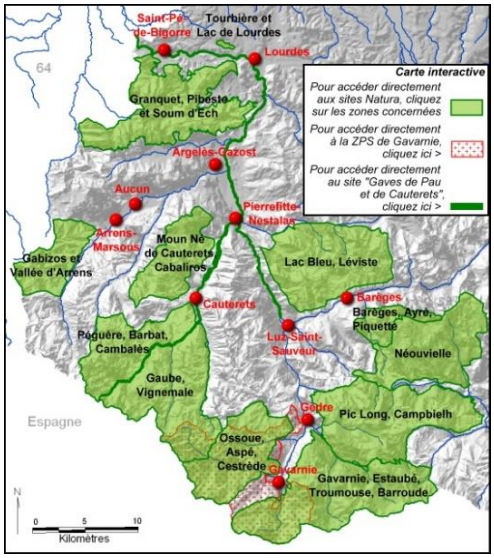


Cette candidature est présentée dans le cadre d'une démarche intersites dans une logique territoriale : les vallées des Gaves dans les Hautes-Pyrénées (65). Les 6 animateurs de ces sites travaillent en réseau sur plusieurs types d'actions. Les structures animatrices et les sites concernés sont les suivants :

- Animation **Commune de Barèges** :
  - Barèges, Ayré, Piquette - FR7300930
- Animation **Communauté de Communes Pyrénées Vallées des Gaves** (CCPVG)
  - Cirque de Gavarnie - FR7310088 ZPS
  - Estaubé, Gavarnie, Troumouse et Barroude - FR7300927
  - Gabizos (et vallée d'Arrens, versant sud-est du Gabizos) - FR7300921
  - Ossoue, Aspé, Cestrède - FR7300926
  - Pic Long, Campbielh - FR7300928
  - Lac Bleu, Léviste - FR7300931
  - Moun Né de Cauterets, Pic de Cabaliros - FR7300923
- Animation **Commission Syndicale de la Vallée de Saint-Savin** (CSVSS) :
  - Gaube, Vignemale - FR7300925
  - Péguère, Barbat, Cambalès - FR7300924
- Animation **Pays de Lourdes et des Vallées des Gaves** (PLVG) :
  - Gaves de Pau et de Cauterets - FR7300922
  - Tourbière et lac de Lourdes - FR7300936
- Animation **SIVU du Massif du Pibeste-Aoulhet**
  - Granquet-Pibeste et Soum d'Ech - FR7300920
- Animation **Parc national des Pyrénées** :
  - Néouvielle - FR7300929

## II. Présentation des enjeux de biodiversité des sites Natura 2000

La majorité de ces sites sont classés au titre de la Directive Habitat. Les enjeux communs se situent autour du maintien en bon état de conservation des espaces ouverts montagnards : pelouses et landes d'estives et zones humides. Les problématiques résident souvent dans le maintien de l'ouverture de ces milieux en lien avec l'activité pastorale. Un important travail de suivi et de gestion est également opéré sur les tourbières, habitats prioritaires. Le seul site de la Directive Oiseaux concerné est la ZPS du cirque de Gavarnie qui héberge des populations de Gypaètes barbus, d'Aigle royal, de Grands tétras…

Une part non-négligeable de l'action des animateurs consiste à sensibiliser la population locale ou de passage, mais également les élus en place et les acteurs professionnels du territoire, à la préservation du patrimoine naturel par des événements ou par des outils de communication.

## III. Description précise de l'action et des acteurs

Il s'agissait de produire un film à la fois technique et esthétique sur le travail opéré par le réseau Natura 2000 dans les Vallées des Gaves. La volonté était que le contenu du film soit accessible au plus grand nombre. Il mélange interviews, actions concrètes de suivis et de sensibilisation, prises de vues « au sol » et avec un drone, dans un format court de 12 minutes, divisé en 5 épisodes. Il est possible de présenter individuellement ces scénettes thématiques pour enrichir une animation spécifique.

Les acteurs au sens propre sont les animateurs Natura 2000, leurs partenaires scientifiques (Conservatoire Botanique, bureaux d'études…), institutionnels (agents des réserves, Parc National des Pyrénées, acteurs locaux des comités de Pilotage), des écoliers lors d'une animation, des agriculteurs…

Le film finalisé a été publié sur YouTube (grand public) et Dailymotion (partenaires administratifs) et relayé par nos partenaires avec leurs outils de communication (sites internet, mailing, Facebook).

Il a également été présenté lors des Comités de Pilotages et diverses réunions locales.

## IV. Argumentaire sur le caractère exemplaire et transposable au sein du réseau Natura 2000

Le caractère exemplaire de cette action réside dans l'étroite collaboration entre les 6 animateurs Natura et les structures partenaires qui apparaissent dans le film.

Le film, nous semble-t-il, remplit l'objectif d'un film esthétique et « grand public », en apportant également une vision concrète des actions du réseau.

Cette démarche est reproductible par d'autres structures animatrices dans une logique de cohérence territoriale.

## V. Eléments précis sur le suivi de l'action et son évaluation

Le suivi de l'action se mesure précisément avec les outils analytiques des sites de diffusion de vidéos. Après 5 mois sur le réseau le film cumule plus de 600 vues (YouTube + Dailymotion).

Le ressenti de la plupart des partenaires locaux a également été capté lors des diverses diffusions réalisées : comités de pilotage, réunions locales ou auprès des écoles des vallées. Il est globalement très positif.

## VI. Calendrier de réalisation du projet présenté

- 4 août 2016 : réunion des animateurs initiant le projet de film
- Août 2016 à juin 2017 : réunions de travail, élaboration du cahier des charges et contact de trois prestataires potentiels
- 9 juin 2017 : proposition de Pascal Gaubert (Kraft-productions) retenue
- Juin 2017 à septembre 2017 : tournage du film
- Octobre 2017 à juillet 2018 : montage du film et échanges autour de plusieurs versions successives
- Juillet 2018 : livraison de la version finalisée du film et diffusion

## VII. Budget et origine des financements

Le travail de supervision et le cadrage de la commande au réalisateur ont été faits par les 6 animateurs mais les coûts ont été assumées par deux collectivités, pour simplifier la démarche. Le financement a été inclus dans les demandes de financement de l'animation Natura 2000 2017-2018 de ces deux structures porteuses :

| | **Dépenses (en €)** | | | **Recettes sur le H.T (en €)** | | |
|---|---|---|---|---|---|---|
| **Structure porteuse** | **Montant HT** | **TVA** | **Montant TTC** | **Etat 47%** | **UE 53%** | **TOTAL** |
| Pays de Lourdes et des Vallées des Gaves | 4 739,34 | 260,66 | 5 000,00 | 2 227,49 | 2 511,85 | 4 739,34 |
| Mairie d'Arrens-Marsous* | 4 644,55 | 255,45 | 4 900,00 | 2 182,94 | 2 461,61 | 4 644,55 |
| **BUDGET TOTAL** | **9 383,89** | **516,11** | **9 900,00** | **4 410,43** | **4 973,46** | **9 383,89** |

** structure porteuse de l'animation des sites FR7300921 et FR7300923 à l'époque de l'élaboration du film*

## VIII. Partenaires mobilisés

- Parc national des Pyrénées
- Conservatoire botanique des Pyrénées & Midi-Pyrénées
- Conservatoire d'Espaces naturels Midi-Pyrénées
- Bureau d'études Parçan
- Réserve naturelle régionale du Massif du Pibeste-Aoulhet
- Direction départementale des territoires des Hautes-Pyrénées
- Collectivités : Communauté de Communes Pyrénées Vallées des Gaves, Commission Syndicale de la Vallée de Saint-Savin, Pays de Lourdes et de la Vallée des Gaves, mairie de Barèges, mairie d'Arrens-Marsous, mairie de Gavarnie-Gèdre, Commission Syndicale de la Vallée du Houscau…

## IX. Illustrations du projet

La vidéo est disponible à ces adresses :

| | |
|---|---|
| https://youtu.be/20QE1bs1XwA | https://dai.ly/x6wop4j |

*Captures d'écran de la vidéo*

## X. Exemples de retours sur l'action

« *Bravo! Les images sont superbes, les textes très clairs et complets, les intervenants parfaits. Je me suis régalé à découvrir ce petit film. C'est une belle mise en valeur de ces espaces naturels et du travail collaboratif N2000, c'est vraiment très réussi. […] Je me suis demandé un moment si une contextualisation institutionnelle (réseau N2000) et géographique (style cartographique pour ceux qui ne situent pas les différents territoires évoqués) n'aurait pas été utile mais finalement l'un et l'autre sont traités implicitement et on évite d'alourdir le style très fluide...*

*Alors, mon retour est vraiment très positif. Bravo! Je diffuse!* »

François PRUD'HOMME, Conservatoire Botanique des Pyrénées et de Midi-Pyrénées

« *Merci, je l'ai passé à mes élèves je le trouve très bien fait!* »

Philippe BRICAULT, coordonnateur BTS Gestion et Protection de la Nature L.E.G.T.A.F. VIC-EN-BIGORRE

## XI. Synthèse

### I. Une candidature intersites

La candidature est portée par la Communauté de Communes Pyrénées Vallées des Gaves au titre de 5 structures animatrices pour 14 sites Natura 2000 de la vallée des Gaves dans les Hautes-Pyrénées.

### II. Présentation des enjeux de biodiversité des sites Natura 2000

La majorité des sites concernés ont pour enjeu la préservation des habitats ouverts de montagne et des zones humides. Une ZPS est orientée sur la conservation des espèces d'oiseaux emblématiques des montagnes pyrénéennes.

### III. Description précise de l'action et des acteurs

Film esthétique et technique destiné au plus grand nombre sur les actions du réseau Natura 2000 dans les vallées des Gaves. Format court de 12 minutes, divisé en 5 épisodes.

### IV. Argumentaire sur le caractère exemplaire et transposable au sein du réseau Natura 2000

Collaboration locale exemplaire entre les animateurs Natura 2000 et leurs partenaires locaux. Film grand public au contenu riche mais accessible à tous. Action transposable à d'autres territoires.

### V. Eléments précis sur le suivi de l'action et son évaluation

Le suivi de l'action se mesure précisément avec les outils analytiques de YouTube. Après 5 mois sur internet, le film cumule plus de 600 vues (YouTube + Dailymotion). Ressenti très positif capté lors des comités de pilotage Natura 2000, de réunions locales et des diffusions auprès des écoles des vallées.

### VI. Calendrier de réalisation du projet présenté

Aout 2016 : démarrage de l'opération ; 2017 : tournage ; 2017-2018 : montage ; juillet 2018 : livraison et diffusion.

### VII. Budget et origine des financements

Budget total de 9 383,89 € H.T, financés à 100 % par l'Etat et l'Union Européenne dans le cadre de l'animation Natura 2000.

### VIII. Partenaires mobilisés

Parc national des Pyrénées, Conservatoire botanique des Pyrénées & Midi-Pyrénées, Conservatoire d'Espaces naturels Midi-Pyrénées, Bureau d'études Parçan, Réserve naturelle régionale du Massif du Pibeste-Aoulhet, Direction départementale des territoires des Hautes-Pyrénées, Collectivités locales, acteurs locaux des comités de pilotage.

### IX. Illustrations du projet

La vidéo est disponible à ces adresses : *https://youtu.be/20QE1bs1XwA* & *https://dai.ly/x6wop4j*

**Contacts :**

Guilhem SUSONG, Animateur Natura 2000 au SIVU du massif du Pibeste-Aoulhet (Agos-Vidalos)
Tél : 06.74.66.14.31 / 05.62.97.14.55 ; mail : natura2000@rnr-pibeste-aoulhet.com

Wendy LESNIAK, Animatrice Natura 2000 à la Communauté de Communes Pyrénées Vallées des Gaves (Argelès-Gazost) ; tél : 05.82.68.00.15 ; mail : w.lesniak@ccpvg.fr